臺灣日日新報
本日四頁
編輯兼發行人 佐々木
發行所 臺北市榮町四丁目 臺灣日日新報社

マツダランプ

税革修正案可決
衆議院本會議通過

【東京十七日發同盟】十七日の衆議院本會議は午後一時五十三分開會、日程を変更して
一、依託又は郵便に依る月賦販賣に關する法律案
一、大正十一年法律第五十二號中改正法律案（以上政府提出貴族院送付）
一、會計檢査院法中改正法律案
一、裁判所構成法中改正法律案
一、國稅徵收法中改正法律案（以上政府提出）
の五件を一括上程、委員長報告通り可決し、税革案の修正を含む法案整理が出來ぬため同二時八分一旦休憩
【東京十七日發同盟】十七日の衆議院本會議は午後四時五十七分再開
一、所得稅法中改正法律案
外四十四件の税制改革案を一括上程、堀切委員長より委員會の經過及び結果の報告ありたるのち松永義雄（社大）中島彌團次（民政）青木作雄（時同）高橋熊次郎（政友中島派）岡本揆助（第一）立川平（政友久原派）の諸氏が夫々自派を代表して意見を開陳し討論を終了、直ちに
一、所得稅法中改正法律案外九件修正案を採決の結果民政、政友中島、同久原三派の修正案を多數を以て可決、最後に殘餘の法律案三十一件を滿場一致政府原案通り可決、この時櫻内藏相起立を求め政府原案に對する修正點に關しては貴族院通過の際は十分留意して遂行すると述べ午後八時十三分散會、斯くて税革案は衆議院を通過貴族院に送付された

修正案内容

【東京十七日發同盟】衆議院税制改革委員會は十六日午後九時五十二分最後の委員會を開き討論採決の結果民政、政友中島、同久原の三派及び政府間に妥協成立を見た修正案を多數をもつて可決同十時五十分散會した、かくて今議會最重要法案たる税制改正諸法案は委員會を通過十七日午後の本會議に上程委員會決定通り可決直ちに貴族院に送付される運びとなつた 右十六日夜の同委員會で決定を見た三派共同修正案の内容は報ぜられた原案と異つて來た點は左の通りである

國稅
一、所得税の不動產所得の控除は修正原案では三百円であつたがこれを二百五十円とす
一、生命保險料を二百円を限度として控除するは原案通りであるが徴兵保險も同様の取扱をなす
一、修正原案の株式會社配當所得の源泉課稅の採用はこれを止め分類所得稅において一割を控除し綜合所得稅において株式取得に要する負債利子を控除する
一、所得稅の法人合併解散の場合の生產所得については現在山林所得に適用されてゐる五分五乘の方式に依る
一、相續稅の緩和については相續開始後七年以內に更に相續ある時は免除し十年以內の場合は半減する
一、相續稅物納性については委員會を設け調査することに意見成つた
一、物品稅は石鹸、齒磨、茶は除外するがシャンプー、洗粉は現行通り存續する
一、遊興飲食稅のカフェー、バーの免稅點二円は取止め從來通り五名以下のものは免除する
一、遊興飲食稅の交付金については勅令で百分の一乃至三を交付する旨を明記する
一、勤勞所得に對する分類所得稅の徴收交付金を一人當り十錢とあるを十五錢乃至二十錢程度引上げは明年度以降攻究するに意見成立

地方稅
一、市町村民稅の最高限度を人口七十万以上の市二千円、それ以下の市千五百円、町村千円とした
一、小學校教員俸給費支辨は六大都市に限り市長を經由支給することとしこれを勅令に明記する
尙右の修正決定による減收見込みは七千四、五百万円見當となるものと見られるが政府としては之がため更に公債發行の如き方法を講ずる必要は生じないであらうと見てゐる
【東京十七日發同盟】税革案に對する民政、政友二派の共同修正案二十六箇項の中不動產所得の免稅點、株式取得負債利子控除問題に關し政府と政民二派との間に折合つかず十六日午後一旦折衝は打切られたがその後個別に懇談折衝の結果漸く妥協案成立したので税制改革委員會で討論採決の結果修正案を可決した、依つて十七日は日曜に拘らず本會議を開き討論採決の後委員長報告通り修正案を可決即日貴族院に送付する

共同附帶決議

【東京十七日發同盟】民政黨並に政友兩派では税革案に修正を加へると同時に共同附帶決議を附することに決し十六日夜の税革委員會の討論に當り木村武雄七氏（民政）は三派を代表して左の決議案を提出した
審查請求その他不服の申立ありたる時は口頭辯論制を採用し且つ速かに採決すべし

税革委員會 政府側櫻内大藏、兒玉內務兩相各派代表諸氏と會見懇談（向つて右は中央右櫻內藏相、左兒玉內相）

堅き決意の下に大使命を果し度い
阿部大將語る

【東京十六日發同盟】阿部信行大將は十六日午後鎌山會館において記者團と會見して左の如き談話を行つた
米內首相から昨日支那に行つて貰ひたいとの話があつたが、まだ具體的のことは何も決まつた譯ではない、支那側においては近く開かれる豫定の中央政治會議を經て茲に新たなる中央政府が成立し其後に成立祝典があるやうであるが、政治會議や政權成立は先方のことだからわが國の大使が列席する必要はあるまい、祝典は來月になるであらうが、それに間に合ふやうに行けば良いのではないか、駐支機關のことについては全然聞いてゐない、新政權の承認については政府の意向もよく聽いて見なければ判らない、特派大使の權限使命その他外務省との關係、興亞院との關係などについては良く研究して置かれるやうに昨日首相に希望して置いた、使命權限などについては興亞院外務省その他關係方面と成るべく速かに打合せを了した上出發する心算だが今回は極めて重要な使命を帶びて行くのであるから自分としては固き決意の下に愼重にこの大使命を果したいと思つてゐる

外務側隨員略々決定す

【東京十七日發同盟】支那新政權に對する特派大使として內定せる阿部信行大將に隨行すべき外務省關係の隨員については外務省において目下銓衡人選中であるが現に支那に在つて活躍中の加原外松公使が首席隨員として決定して參事官としては本省より人事課長松本俊一氏が起用されることはこれ亦決定的で現地からは目下上海在勤の大使館一等書記官杉原荒太氏が拔擢されることになつてゐる更に本省東亞局からは同局第一課長田尻愛義氏の起用が有力視されその他も二、三日中には人選を終了、阿部大將と打合せの上正式決定を見る筈である

支那側歡迎

【南京十六日發同盟】新中央政府成立を期し帝國より派遣さるべき特派大使に前首相阿部信行大將が決定したことは當地の新生南京の支那要人側に多大の好感をもつて迎へられ日支國交調整上最適任者であるとして頗る歡迎してゐる

晴れの中央政治會議
全支から續々南京へ

【上海十七日發同盟】中央政治會議開催を目睫に控へ和平陣營は全支に擁頭し上海の汪精衛氏の手許に送られる和平通電は連日數十通に上り和平運動の全國的發展を如實に物語つてゐるが中央政治會議出席の委員及び列席者は汪精衛氏の斡旋に應じ既に上海、北京、張家口、武漢、廣東の各地から陸續として南京に參集、晴れの中央政治會議開催を待ちつつある、而して會議は大體三日間となる模樣と見られる、尙中央政治會議終了後の順序は先づ中華民國政府聯合委員會解消式を開き次いで中央政府樹立の發表が行はれ同時に中央政府改組、還都を中外に闡明せる重大宣言が發表される豫定である

臨時維新兩政府
愈よ發展的解消

【上海十六日發同盟】中央政治會議開催は愈よ數日の後に迫り臨時維新兩政府は新中央政府の輝しき生誕を見ることとなつたが臨時、維新兩政府は過般の青島會談決定に基き新中央政府生誕の直後第八次中華民國政府聯合委員會を開催茲に發展的解消を遂げることに決定してゐる、而して新中央政府と既成政權及びその他の地域との關係は大體左の如きものと見られてゐる
一、臨時、維新兩政府は新中央政府成立とともにその名稱を廢止し發展的解消を遂げ中央政府に歸一すべく行政事務は原則として新政府がこれを繼承する
一、但し兩政府が現に實施しつつある行政の現狀は急激に變更することなく漸次新事態に則應せしめることとなら
一、武漢、廣東その他の地域も新中央政府の傘下に入り文治合流の原則に基き夫々協心戮力して興亞建設に邁進し新中央政府生誕の意義發揚に努力することとなら

第八次聯合委員會開き

汪氏擁護通電
南支三十二團體から

【廣東十六日發同盟】華南各界促進和平聯合會及び各縣促進和平分會廣州市商會、各同業公會等南支卅二團體では十六日汪精衛氏の和平宣言に呼應し大要左の如き擁護通電を發して新政權樹立に對する南支民衆の積極的態度を表明した
汪先生の和平宣言は私利を挾まぬ仁者の言であり眞に東亞永久の平和を實現するためには新中央政府を樹立し對外的には國交を調整し對內的には憲政を實施することが刻下の急務であると信ずる、われわれは彭廣東市長の良導下に廣東市の復興繁榮の事に從ひ新東亞建設のため努力を傾けて來た、今日先生が和平を唱導され自らその中幅として血誠もつて和平實現を努はれたことに對してわれ等一致協力先生を擁護し全省民衆の力量を動員和平實現を促進せんことを期するものである

伊國首相と米特使會見

【ローマ十六日發同盟】訪伊中のウエルズ特使は十六日午後六時ヴエネチア宮にムッソリニ首相を訪問約一時間に亘り會談した、會談內容は祕密に附されてゐるがウエルズ特使は過去三週間に亘る各國訪問に依つて得た結果に對する詳細點に開的意味において歐洲時局の見透しに關するムッソリニ首相の總括的見解を求めたものと解せられる、尙ウエルズ特使がドイツ側より聽取した和平條件は主として左の如きものであると云はれる
一、現在の國境線を平和の基礎條件として認めること
一、植民地と原料資源問題を解決しドイツの經濟的獨立を認めること

社大態勢整備へ

【東京十七日發同盟】分裂後の社大黨內態勢を整へるため社大では十六日午後常任執行委員會を開き種々協議した結果院內總務に河上丈太郞氏、代議士會長に杉山元治郞氏同副會長に菊池養之輔氏を選任更に四月上旬中央執行委員會を開くことを決定した

馬產試驗所の設立計畫

【東京十七日發同盟】島田農相は十七日衆議院米穀委員會で北島山兵治郞氏（政友中島派）の質問に答へ馬產獎勵、馬政計畫研究の現狀に鑑み、馬產に關する各種の基礎的事項の調査研究を行ふべき馬產試驗所設立の計畫を立ててゐる、次の議會にこれが實現のため豫算を要求する考へである旨答弁した

人事

▲訪伊使節副團長は小林氏【東京十七日發同盟】訪伊經濟使節團副團長には東商會頭小林一三氏が內定した
▲山劒雄氏（臺灣パルプ取締役）十八日高砂丸にて上京、五月の總會を終つて同月末歸臺の豫定
▲渡邊淸彥氏（城南高商敎授）十七日來臺（鐵道ホテル）
▲上野重三郎氏（三菱商事常任監査役）外一名 十七日來臺（吾妻）
▲木村道三氏（日本肥料取締役技師長）十八日高砂丸にて內地へ
▲手塚辰三氏（汕頭三井洋行支配人）來臺中の所十九日汕頭へ
▲木村幸次郎氏（大日本鑵詰鑵ツース各社長）▲刀禰雄三氏（大阪鑵詰組合聯合會長）十七日南部より來臺（朝陽號）對岸行延期
▲衣川儀三郎氏（九州商業 吉江炭礦各常務取締役）十七日來臺（鐵道ホテル）
▲和田盛一氏（東邦金屬製錬常務）二十二日蓬萊丸にて歸京の豫定
▲中野顯夫氏 東京地方裁判所判事に復職、十八日午前九時十二分發北驛發にて赴任
▲古屋貞雄氏 家族東京轉住のため同伴十八日上京、法律事務所は從前通り

欽寧道の殲滅戰順調
敵の歸順投降續出す

【廣東十七日發同盟】欽寧道東側に蠢動する敵四個師に對し十四日來開始された殲滅戰は極めて順調に進捗し十六日には逸く敵の背後に迂回した〇〇部隊は沙坪（靈山西北方十二粁）に於て敵の退路を遮斷し右翼部隊は陸屋を經て那隆墟に、中央部隊は太平墟を經て新墟附近（靈山西方八粁）に進出靈山西方山岳地帶に彷徨する約三千の敵軍は士氣沮喪混亂に陷り袋の中の鼠と化して到るところで我軍に殲滅されつつあり歸順投降を請ふ者續出してゐる、辛うじて西江を渡河して北方へ遁走する敗敵は徒らに我が空の荒鷲の好餌となりかくて敵四個師は今や全く再起不能の狀態に陷つた

鬱江の渡河點を確保

【廣東十七日發同盟】欽寧公路東側地區の敵に對し猛追中の我軍は十六日夜各部隊とも九十九折の峻嶮の山路を強行軍を以て突破し十七日朝には早くも〇〇（二キロ附近の線に包圍網を縮小これを殲滅せんとする敵を各所に撃破し猛追中であるが我右翼隊を迂回した〇〇、〇〇部隊は十六日強行軍を以て急進敵の退路を斷いて鬱江南岸の黃沙口（鎭西方約十五キロ）に迫り附近に在つた敵約五百を奇襲四散せしめ鬱江の渡河點を確保、河岸に在つた敵大型民船數十艘及び兵器を鹵獲し敵主力の退路を完全に遮斷した

二萬の敵命旦夕
包圍網全く完成

【南寧十六日發同盟】欽寧公路東側地區の敵に對し包圍網を縮小しつつ追擊するわが〇〇、〇〇、〇〇の諸部隊は十六日午後欽縣東北方約七十粁の三隆附近において退却中の敵約二千の退路を遮斷してこれに集中砲火を浴せ敵を潰亂して四散する敵を追擊中、一方〇〇、〇〇などの諸部隊は宗據附近において被城方面に退却中の約一千の敵を擊破、那母、高捷、龍口の各部隊も他の諸部隊と緊密なる連絡を執りつつ〇〇方面の敵主力に向けて突進中でわが包圍網は茲に全く完成、各軍は屋大峽を隔して敗走部隊に猛烈反復攻擊を行ひつつあり、わが包圍網內にある約二萬の敵は命旦夕に迫つてゐる

東濟堂（冀察共産軍の本據）を占領

【北京十六日發同盟】わが各討伐部隊は各所に敵の抵抗を排除冀察共産軍の本據東濟堂に對する包圍網を壓縮中であつたが、靈山堡方面より急進中の森田部隊は十四日夜忽ちにして東濟堂を占領、敵の根據地を覆滅した、一方鯉、吉井、田口各部隊は永定河上流を渡河敗敵を求めて西進を續け堀部隊は十五日石河東北方高地附近で北進中の敵有力部隊に痛擊を加へ更に反轉し北方に遁走せんとする敵主力を追擊、これに呼應して猛進中の森川、河野、川原、山村各部隊は共に敵の退路を遮斷しつつ各所で殘存敵匪の徹底的掃蕩を行ひつつあり、陸續田中、杉本兩部隊もこれに協力敗敵を求めて巨彈を浴せ今や敵は完全に混亂狀態に陷りわが包圍網內に右往左往してゐる

潮汕地方の綜合戰果

【汕頭十六日發同盟】潮汕地方では本年初頭以來十數回に亘り局部的の掃蕩戰が行はれ今次これに引續き一大殲滅戰が展開されたが本年初頭以來本月までに我軍の收めた綜合戰果は左の通りである
確認したる敵遺棄死體五、四四三、推定死傷（地上部隊より受けたる死傷及び飛行機の爆擊に依る死傷）約八、〇〇〇、歸順投降者三九五、鹵獲品の主なもの迫擊砲四、重機一〇、輕機三六、小銃八二五、銃劍二五八、拳銃五一、各種砲彈約二六八、彈一二、手榴彈三、七六〇、槍一三、土工器具六一一、通信資材、自動自轉車等若干

海南島掃蕩戰
海軍部隊戰果擴大

【〇〇基地十六日發同盟】南支海軍部隊の海南島敵匪掃蕩戰の戰況左の如し
北西部に於ては去る十二日來江島部隊は白石部隊が進日昌眉北方昌五、昌七、黃石、國院村等の敵共匪陳若蒼部隊を討伐を敢行した、これら各部隊には嵩直北西部に勢力あつた共產黨兵安首領陳名第一派の共匪が夫々百七十名から二百名が夾、泥土、煉瓦等で二重三重の堅固な防壘を設けて立籠り頑強に抵抗し來つたが我方は巧みな戰法でこの敵部落を次々に攻略し十五日までに敵遺棄死體四十一、捕虜十三を算し辛うじて敗走した敵にも既に立籠り不能の損害を與へてゐる
また德川部隊もこれに呼應し加來、抱倉附近を掃蕩中で今や北西部一帶の敵共匪は逐次追ひ立てられ同地區の治安は日一日と安全に向ひつつある
一方島の北東地區の敵は從來那大市東南西に敵匪密を敢行動を展け十二日以來隨所に攻擊を行ひ十五日までに敵を射刺殺六十餘、鹵獲武器多數の戰果を擧げてゐる
また同じく的木部隊は北岸の錦山から、また江口部隊は南方の瀛洲から呼應し同地區の敵匪掃蕩に協力し烈なる攻擊を浴せつつ盛んに討伐を續行中である

中山縣の治安回復
新政權參加の機運擡頭

【廣東十六日發同盟】去る八日皇軍の中山占領後同方面一帶の治安狀況は極めて順調な進捗振りを示しつつある、即ち中山には即日治安維持會が成立し港口（中山北方八粁）大黃埔（中山北方二十粁）等の中山周辺地區にも續々治安維持會の結成を見今次の廣清殲滅圍外にあつた淸州（中山北方二十八粁）附近の部落では日本軍に連絡者を出し日本軍の保護を願出る者續出してゐる狀態である、一方敵警備司令吳飛が日頃の豪語にも似ず一度び日本軍の進攻に遭ふや急遽澳門に逃れ更に船で香港に遁入したことに對し彼の舉措に憤慨した澳門在住の有力支那人は吳飛恃むに足らずとして漸次日本軍に對する信頼の念を高め中山の治安回復に伴ひ新政權參加の機運が擡頭しつつある

報國債券の精神
衆議院赤字公債委員會

【東京十七日發同盟】十七日の衆議院赤字公債委員會は午前十時三十分開會小畔謙一（時同）鈴木蕃雄（民）兩氏より報國債券發行に關し質問あり、之に對し櫻內藏相より「報國債券は一般大衆の貯蓄を目的とし尊き資金回收が目的で然も無利子であり之に反し貯蓄債券は純然たる貯蓄を目的としたもので利子も附くので報國債券の發行が貯蓄債券に影響するとは思はない、又報國債券は內外地を問はずその精神に協力する人は誰にでも賣る」と答へこれで一般質疑を終り次回には討論採決を行ふこととし同十一時四十分散會

けふの兩院

【東京十七日發同盟】十八日の兩院
貴族院 午前十時本會議を開き昭和十四年度追加豫算案を上程可決の後、税制改革案を上程、委員附託となし、次で會計檢査院法中改正法律案その他の法案を上程委員附託、最後に米穀應急措置法改正法律案を委員長報告通り可決成立せしめ一方午前十時より各委員會を開く
衆議院 本會議なく午前十時三十分より豫算總會、午後一時よりその他の委員會が開かれる

天無口

世間の人は眞實の條約の發表を期待してゐるとのことだが、そして今その和平條約が發表になれば、我々同志が中國の生存獨立自由を侵害したものでないことが明瞭となり、宣傳の上にも有利となるのだが暫らくは發表しない方がよいといふことを主張する▲それは國家永久の利益となる條約の實行を圖らんがためであり、而して和平條約實行の見透しについては、國際上の條約の實行といふものは絕對的の見透しをもつてゐないと一般にされてゐるが、大勢は樂觀出來る▲我等の求めるものは一にも和平、二にも和平、三にも和平で、中央政府の組織は和平運動の一つの手段に過ぎず、目的ではない。目的は外には和平を求め內には統一を求めることである▲中央政府成立後も軍隊が戰ひを止めさへすれば、寸毫の敵對精神を持たざるのみならず無限の期待を持つものであるといふのが周佛海の和平方案に關する所信の表明である▲勿論これは汪運動の飛躍的展開に關聯して深い含蓄を持つものであり、支那側が支那民衆への呼びかけであり、言葉の一端を捉まへて重慶の隙をほじくるやうにすれば、そこに物足らなさがあるかも知れぬが、全文を通じて考察すれば我々として甚だ愼重に之を熟讀すべき點があらう。通讀でなく精讀すべき重要な言であらう。

東京 神田 有斐閣
賣捌店 臺北市榮町 杉田書店 / 臺中市錦町 棚邊書店 / 臺南市本町 浩然堂

日本國體の理論
京都帝大教授 法博 牧健二著
世界は今や轉換期にあり、日本も亦大きな轉換期にある。この時代の動きは我國の政治・經濟・社會・思想等國民生活の基本に對する反省が熾烈に要求されたことはあるまい。本書は我が法制史學界の重鎭たる著者が我が國體の本義を包みつつ、其の發現の形態を如何に展開し擴充したるかを、主として政治的文化的側面より綿密に檢討すると共に、光輝ある我が國體の本質を讚く且つ深く國史及世界史的立場より明確に闡明せられたもので、多年に亘る苦心研究の成果である。皇紀正に二千六百年、內外の時局愈々重大なる時、此の著者によるこの書を得たことを共々に欣ぶものである。
新刊 菊判總布裝上製 總頁數五九二 定價五円五十錢 送料四十七錢

刑法研究（第九卷）
東大名譽教授 法博 牧野英一著
【法律學叢書第四十三輯】刑法解釋の領域に於て、一方には判例の動くところを考察し他方には學說の動くところを比較することの必要なことはいふまでもないが、同時に、「見いか」に現末な問題に關する場合に於ても常に方法的省察に遡ることを忘れてはならぬ。博士が其の主著「日本刑法」における力ような心構への闡述として「日本刑法」を讀む人の爲めに、其の良質な論作三十篇（正當防衛の要件、緊急避難と期待可能性、罪刑法定主義の是非、共同正犯、承繼的正犯、詐欺罪と被害者の錯誤、詐欺取得と贓物罪と騙取、横領罪と背任罪、横領罪の未遂、外）を收めたもので、本書を併せ讀むことによつて、讀者は重要な刑法問題に關する判例及學界の最近の動向と博士の立場を明確に理解する事が出來るであらう。
新刊 菊判總布裝上製 總頁數四九四 定價四円五十錢 送料四十七錢

手形法に於ける基本理論
法學士 納富義光著
有價證券法學の領域に於ては尙多くの未開拓の問題があるが、其の中でも特に重要視せらるべきは證券と證券上の權利との基本關係であつて、この問題を解決し得てこそ始めて各種の證券法上の原則が完全に說明せられ得る。本書の特色は、權利手形の本質を其の指導原理に求むべきことを發展史的に闡明しそれを貫徹して手形理論を構成したる點、證券と證券上の權利との牽連關係を精細に檢討し、文言性・抗辯制限・善意取得・支拂の免責力等の原則を專ら權利外觀理論・原因主義の原則の基礎の上に於て徹底的に理解したる點等に存する。云ふ迄もなく手形法の研究は有價證券法學への最も重要な一段階である。本書が手形法に於ける各種の基本問題を解決し有價證券法學の完全な體系化に新しい大きな寄與を成すことを深く確信するものである。
新刊 菊判總布裝上製 總頁數七三二 定價六円五十錢 送料六十錢

貨幣銀行問題一斑
東大名譽教授 法博 山崎覺次郎著
多年傲勢を誇つた金本位も全く其の跡を絕ち、紙幣を主とする統制通貨が今や列國に行はれてゐる。而して貨幣が辿り來つた其の發展の跡を顧みると、遂にノミナリズムの主張せられる所以である。我國に於ける此の學說の最も有力な先驅者たる博士は、貨幣及び銀行に關する數多の重要問題を論究して之を本書に收録し、初版以來茲に約三十年。累版毎に補修訂正を施されたが、第四版の刊行は大正九年であつた。今回更に其の改版せらる。本邦に於ける貨幣銀行の著述との關聯を明かにする爲め新に貨幣と銀行制度に關するもの若干を加へ、以て本書に補足を施し其の進展の方向を豫測せんとする學徒は必ず本書を一讀する必要があると信ずる。
新刊 菊判總布裝上製 總頁數六七三 定價六円五十錢 送料六十錢

金融市場と金融政策
東大名譽教授 法博 河津暹著
【經濟政策體系 第八卷】金融機關は今日の經濟組織の下に於て極めて重要な地位を占め、國家財政を始め、商業・貿易・交通等各般の產業活動は、一として其の金融の上に置かねものはない。從て經濟政策の立場に於て論述すべきことは甚だ多い譯である。博士は茲に『金融市場と金融政策』を執筆し之を公刊せらる。即ち第一篇序論に次いで、金融機關と國民經濟、金融市場、金融機關と其の組織を概觀したる後、第二篇以下に於ては中央銀行及び中央銀行以外の金融機關を論じ更に第三篇・四篇に於ては其の業務の基本的關係を究明せらる。斯くして本叢書の全部系（全九卷）は今や漸く其の完成の日を迎ふに至るべく、廣く大方の清鑒を希ひてやまぬ。【第九卷—植民政策 目下組版中】
新刊 菊判總布裝上製 總頁數三六四 定價三円五十錢 送料四十七錢

農家負債と其整理
大阪商大學長 經濟學博士 河田嗣郎著 / 經濟學士 八木正夫
【日本學術振興會第廿一小委員會報告】日本農村の宿痾たる農家負債問題の解決を企図したもの。昭和五・六年頃に比し最近本問題への關心が稍々薄らいだ感があるが、今日の如き時局下にこそ一層積極的に銃後農村をして明日への備へを充分に固めさせねばならぬ。著者は本書に於て、農家負債の發生原因・意義・形態等について、現實的精細に實證し、深い經濟學的分析をなすと共に、我國の農家負債整理の實狀を通觀して之を批判し、今後の解決方策の正しい方向を提示せらる。茲に多數の實例及統計資料を豐富に添へ、更に實用的価値の對策を巧みに配せる本書は、この問題に關心を有する人々に對し誤りない示唆を提供することであらう。
新刊 A5判上製 總頁數四五四 定價三円八十錢 送料四十七錢

河田嗣郎著 農業金融の理論と實際 二八〇頁 A5判 送一三〇 二・〇〇
八木芳之助著 農村產業組合の研究 五三〇頁 送一三 四・八〇

牡丹崩れず (24)

竹田敏彦 作　岩田専太郎 畫

紅白の花（七）

「あら、どうなすつたの？」

夫人は、京都の機嫌を見ると、達つて、二人の顔を見比べたが、

「牧山さん、もう暫らくいいぢやありませんか……奈都子、あんたが失禮なことばかり言ふから、牧山さんがお氣悪くなさつたのよ。豊子さん、牧山さんは、奈都子に憤つてゐらつしやるのよ。ね、豊子さまは悪いところへいらしつたの。ね、暫くお取りになつちや困りますわよ」

何方二人の間を執なすやうに言つたが、今度は、奈都子が、

「さうお、ぢや、私帰りますわ。だから、牧山さん帰らないでください」

ぷんとして、ハンドバツクを取上げた。

「まあ、お前は……」

夫人は、奈都子を睨んだが、奈都子は、

「ぢや、帰りますわ……牧山さんあんたのなさやいけないわよ。でないと、私豊子さんに悪いわよ」

憤つたのか、それとも、相手を引止める政策か、見事に、英二の足を封じてしまつた。

「困りましたね……ぢや、もう暫らくゐますから、あなたも、帰らないでください」

英二は、退引ならなくなつて、から言ふより外はなかつた。その機に乗じて、夫人が、巧に、

「だつたら、あんたも、一緒に残つて、久し振りに昔話でもしたらどう？……こんなにお顔が揃ふのは、もう幾年振りぢやないの……ねえ牧山さん」

「……」

英二は、たうとう縛られてしまつた。夫人は、それを見ると、

「豊子さまは、ずつと逗子の御別邸でございますの……」

「はい……」

「ぢや、この雨でよく晴れましたらね、奈都子、お前の良人も誘つて牧山さんを逗子へ御案内しようぢやないの。ねえ牧山さん。御結婚がお決まりになるとお忙しくなりますから、暫らくあちらで英気をお養ひになつたら。これから花時に向つて、湘南の海浜も、悪くありませんわよ。去年の夏は、二人で決着を敢へて頂いたりして、随分仲がだつたぢやありませんの」

老獪な夫人は、ここでも、豊子と英二が接近してゐた昔時の生活を想出させるやうに言つて、

「よくあの時も、今日のやうに、奈都子と喧嘩なさいましたわね。ほつほほ」

英二の顔を覗いて笑つた。

「さうよ……あの時の牧山さんつたら、豊子さんばかりに親切にコーチして、私になんか、ちつとも教へてくれなかつたのよ。だから変な真似なんかなさると、うんと油を絞つて上げるわよ」

母に助力して、可な結論の下に英二を睨んでみせた。

「どうも参つちやつたな……」

英二は、月の美しい夜、濱子不動前の松原を散歩中、偶然、豊子と出逢つて、一緒に歩いてゐるところを、ちやうど奈都子に發見されひどく拗ねられたことを思ひ出して、思はず擽つたい笑を洩らしたが、

「私をおいてきぼりにして、一緒に海岸を散歩なすつたりして、お安くなかつたわよ」

奈都子の言葉に、

「あら、あんなこと……」

豊子は色つぽく奈都子を睨んだ眼を、そのまま英二の方へ向けた

ラヂオ

朝 【七・一〇】朝の挨拶、ラヂオ體操 【七・三〇】朝の修養（東京）維新の志士吉田松陰（一）…廣瀬豐 【七・五〇】朝の音樂（レコード）管絃樂舞踊の勧誘（ウエーバー作曲ベルリオーズ編曲）…伯林フイルハーモニー交響樂團 【八・〇〇】ニュース 【八・一〇】最近世界外交史講座（第五十講）（臺北）世界大戰役における國際關係の推移（二）…庄司萬太郎 【九・四五】母の講座（臺北）特殊なくせを持つ幼兒の取扱ひ方…佐竹花子 【一〇・一五】家庭科理献立（臺北）臺北女子高等學院武藤よし子 一、菜飯 二、メ卵の清汁 三、山芋の酢のもの（臺南のみ）（臺南）臺南高等女學校奥村タズ子 【一一・〇〇】肉豚取引相場（臺北）日用品小賣値段（各局）職業紹介事項（各局）

晝 【一一・二〇】臨時官廳ニュース 【一一・五九】正午の時報（東京）公示並告知事項 局報、午後の放送番組（各局） 【〇・一〇】娯樂時間（レコード）…物語—浪花節…大泉忠郎、天野屋利兵衛は男でござる…雲井光郎 【〇・四〇】ニュース 【一・四〇】ラヂオ體操 【二・〇〇】ニュース 【三・三〇】福祉圏ニュース 【五・三〇】ニュース 【五・五五】コドモのニュース（臺北）辛小學校三年鈴木悠 【六・〇〇】子供の時間（東京）うたのおけいこ—日本小學生の歌（大木惇夫作詞、森義八郎作曲）指導—柴田秀子 【六・二〇】子供の新聞（東京） 【六・二五】講演（臺南）郷土玩具に出てゐる傳説…方道寺前 【六・四五】國民歌謡（臺北）鼓へんかな海道（中山ちゑ作詞、勝山文吾作曲）…岩初代 【六・五五】カレント・トピックス（東京）

夜 【七・〇〇】子供の時間（臺北のみ）琴曲箏謡 一、花より明くる 二、ひなまつり 三、初便り 四、ひばり 五、いわまとし 六、笛の音…鳳鈴會、箏伴奏—鈴木貞子 【七・〇〇】子供の時間（臺南のみ）唱歌とピアノ、オルガン二重唱 一、ピアノ、オルガン二重奏目醒め（エンゲルマン作曲）臺南長榮高等女學校音樂部 二、獨唱と合唱—濱邊の歌（成田爲三作詩、林古溪作曲）齋藤鈴子 三、合唱—青年行進曲（水田詩仙作詩、橋本國彦作曲）アヴエマリア（一宮朋雄譯詩、メンデルスゾーン作曲）歌の殿堂（津川主一編） 【七・〇〇】子供の時間（臺中のみ）レコード演奏（童謡）一、支那のお馬（佐藤惣之助作詞、山岳雅之編曲）鈴村すま子 二、乘物ごつこ（松村又一作詞、長谷基孝作編曲）相良久美子他 三、山から電報（齋藤信夫作詞、山口保治作編曲）大塚百合子他 四、戰争ごつこ（松村又一作詞、長谷基孝作編曲）相良久美子他 五、三匹の小豚（桐山萬吉作歌、チヤーチル作曲、服部良一編曲）リラ・ハマダ 六、ワラヒクスリ（田中一郎作詞、長谷川堅二作編曲）椎木玲子 七、お菓子の國へ（リラ・ハマダ作詞、ホツイテンク作曲、仁木他喜雄編曲）ニナ・ハマダ 【七・二〇】ニュース 【七・三〇】國民歌謡（東京）母の聲は（日本放送協會撰定、武田雪夫作詞、佐佐木自助作曲）獨唱—木下保、合唱—日本放送合唱團、ピアノ伴奏—和田肇 【七・四〇】講演（東京）時局下の肥料問題と自給肥料…農林省…入松三郎 【八・〇〇】交聲曲（大阪）難波の宮居（花田比露思作詞、大阪音樂學校作曲）獨唱—長門美保、同永野敬子、合唱—大阪音樂學校生徒、伴奏—大阪放送交響樂團、指揮—朝比奈隆 【八・二〇】ラヂオ時局讀本（上）（東京）出廻る日用品 【八・四〇】新漫才（大阪）未來科學戰（弘木丘太作）榎本健一、二村定一 【九・〇〇】府縣めぐり（岡山）岡山縣の卷 一、吾が郷土を語る、錄音・矢野恒太 二、ベルトの響・錄音 三、文化の古リレ吉備の國（歌謡物語）合唱—さつき會他 四、祈る心（朗讀）伊達アナウンサー 五、聴み六、お國風俗（二人漫談）京浩一、山村男二、兒島郡下倉井町有志 【九・三九】九・四〇時報（東京）

朝の修養（東京 七・三〇）

廣瀬豐

◇維新の志士吉田松陰 勤王の志士としての面から吉田松陰の抱負と活動をのべてみたいと思ふ。

一、少時より兵學を研究し外國事情を知るにつけ國防の重要性を自覚し兵學を象山に學ぶ
一、ペリー來航と、尊王攘夷論の時代
一、國外脱航の失敗
一、安政元年より野山獄入の醞成の時代
一、倒幕の實際運動
一、處刑

右の順序によつて語る

新漫才（東京 八・四〇） 未來科學戰

榎本健一　二村定一

科學的知識に音からうとい健ちやんが偶然親友二村君に會ひました。なつかしい小學校時代のこと、苦手だつた算術のことなど思ひ出は盡きません——算術の時間に兩手兩足だけではたし算が間に合はなく、隣りの友達の兩手まで借りてやつと答が出たと云ふ騒ぎまでしたんですから、健やんが如何に數理的に鈍感であつたかがわかりませう。それから中學へ入つても代數、幾何、物理、化學には惱まされ通したつたことは相變らずです。からゆう健ちやんが驚くべきことには近代科學の粹を集めた優秀兵器を發明したと云ふのである。近代戰の花形飛行機、戰車、毒ガスの改造、更に奇想天外なる新兵器の構造や性能を得々と説明するので二村君はすつかり煙にまかれて了ひます。併し矢張り健ちやんはものを發明する型の人ではなかつたのです。皆さん次の言葉を聞いて下さい「それで僕は大學の工學部教授の所へ行つて、その發明品についての意見を求めたんです。そしたら教授はじつと僕の顔をみつめてね。君は工學部へなんか來ないで醫學部へ行き給へ、そして君は精神狀態を鑑定してもらふ必要がある。……とね」

海外小話

ティッセン氏の沒收財産額

【ベルリン發同盟】曾てヒトラーの腹心の男として活躍したドイツ産業界の大立物フリッツ・ティッセンは敗戰をひるがへしてスイスに逃亡し、市民權及び財産を剥奪されたことは衆知の事實であるが、今度ドイツ政府筋によつて發表されたところによると、沒收の總目を見たティッセンの財産總額は八千八百萬弗（邦貨約三億六千四百萬圓）に上つた

フランスの珈琲飢饉

【パリ發同盟】フランスでは戰時下にもかかはらず、未だ本格的な食料統制が行はれず僅かに週一回所謂「肉なしデー」が行はれてゐるに過ぎないこれとて豚肉やチキンや魚は制限外といふ緩慢な有様だが、ただコーヒーの不足には困つて居り、先日もフランス向けコーヒー積載船がドイツ側に拿捕されたと待ち伏せが發表すると、いきまいたフランス新聞は「我々のコーヒーはヒトラーが飲んでしまつた」と書き立てて、地團太をふんだ

商業登記公告 ●新竹貿易株式會社（新竹）取締役… 右昭和拾五年参月拾参日登記 新竹地方法院

産業組合登記公告 ●保證責任蘇澳信用購買組合（蘇澳）… 右昭和拾五年参月拾五日登記 臺北地方法院羅東出張所

来ル四月一日ヨリ定時株主總會終了迄株式名義書換停止ス 日東興業株式會社

旅行の明朗化 時代の要求に即し御祠改止 茶代チップ廢止 女中サービス料一割以内申受 臺中市榮町 涙花旅館

辰馬汽船 出帆 辰春丸 三月二十日基隆發 辰宮丸 三月二十六日基隆發 辰鳳丸 三月二十一日基隆發

入學ハ申込順許可ニ付志望者ハ成ルベク速ク願書提出サレタシ 願書締切四月四日 ◉新學期開始 專門部六〇名 女學部一〇〇名 別科二〇名 私立吉見裁縫學園 臺北市福住町一八（電六三一七）

壯丁團に竹腰の國防服

大阪商船 臺灣出帆 基隆出帆 門司行 神戸行 花蓮港行 沖縄行 比律賓行 西貢盤谷行

東亞海運 基隆出帆 （南洋海運） タワオ行 パンドン丸 爪哇行 高雄出帆 馬公行 鳳山丸 東京直行 △東洋丸 其他船便多數アリ 臺北電話九八五〇

日本郵船 基隆出帆 厦門行 香港丸 上海行 福建丸 長沙丸 南支行 廣東丸

大連汽船 基隆出帆 香港行 大和丸 白山丸 廿七日出帆 ●香港歐州行 各寄船客引受可仕候 直行 山西丸 三月二十日正午 山東丸 三月廿八日正午 丸一組 高雄電話 基隆電話 臺北電話

小兒科 石井醫院 台北市新起町二丁目西門市場（踏切前） 石井義男・電話七九六六番

耳鼻咽喉科 久保醫院 台北市建成小學校前通り（大正町踏切前） 電話六九五六番

内科 小兒科 呼吸器病 淺井病院 台北市末廣町 入院隨意・電二四〇二番

台灣肛門病院 台北市表町二ノ一〇 電話二六八六番 院長 田村稲城

毎號發賣直ちに賣切れます！お買損ひなきやう今すぐ書店へ！

四種附録つき 四月號 新連載 主婦之友 世界一流の家庭雜誌

第一附録 流行色の衣類の再生法 秘訣集 紋染と友禪染の獨習法

古物が簡單に流行品に再生できますから衣類の新調は不要です。代用染料の作方も新發表

古物を再生させる一番手輕な方法の絞り染と友禪染の秘訣を、誰方にもすぐ上手にできるやうに圖解入りで發表これさへ覺えれば何にでも應用ができます。

▲家庭染色に必要な基礎▲絞り染の基礎と應用法●羽織●長着●外出向長着●外出用品廿四種●長襦袢●名古屋帶●輕裝帶●掛▲友禪染の基礎と應用法●座蒲團その他●長着●長襦袢●名古屋帶●ドレス●座蒲團その他▲植物染料の作方と染方▲植物染と與染の應用品●クッション●ネクタイ●ハンドバッグその他…

第二附録 魚の洋食 經濟料理集

肉の代りに經濟的で美味しくて榮養滿點のお魚を美味しく頂きませう！！

お魚もこんなに美味しく頂けるのかと驚くやうな新料理法を發表しました。▲鯖▲鮭▲鯛▲飛魚▲鰯▲鰤▲烏賊▲鰈▲蛤▲鰹▲鯖▲鱈▲鮪▲淺蜊のきいたお客料理にもなります。その他どんな魚でも美味しく頂ける秘訣を料理上手で評判の奥様方が殘らず新發表されました

第三附録 運動靴と赤ちゃん靴の型紙つき作方

品不足の運動靴の代用品として、とても丈夫な「愛國運動靴」の作方を發案者の内田喜代子先生が發表。小學生用中學生用女學生用の運動靴が文數に應じて簡單に作れます。この外特に可愛い赤ちやん靴の作方も發表。運動靴も赤ちやん靴も二三時間で作れる國策的新考案

第四附録 四月のお惣菜カレンダー 【婦人家庭】銃後家庭の經濟向で手輕な御馳走を發表

明朗小説 太陽先生 獅子文六 ユーモア文學の第一人者が「主婦之友」のために心血を注ぎ昭和十五年文壇の太陽と仰がる傑作小説

戰傷歸還兵の妻の生活座談會 傷ついて歸つた人々と暮しを支へて良き妻たる人の生活の苦心

軍人遺家族訪問婦の熱涙手記 京都府の家庭訪問婦が、その遺族さんの涙ぐましい内外の溫情を綴つた

廣東の支那婦人宣撫班の座談會 廣東で支那婦人の和平提攜に身を挺して活躍する婦人宣撫班の苦心

女醫 廣瀬須賀子 チフス菌事件傍聽記 吉屋信子 全日本の同情を浴び大阪控訴院で開廷された女醫のチフス菌復讐事件を女性代表として傍聽

臺北 二十日頃（水）到着 地方 二十一日（木）曜

四種附録つき 六十錢 送料六錢

東京神田（振替一八〇）主婦之友社 一年八円・半年四円十錢（送料共）

急告 用紙統制のため大犠牲を拂つて廣告頁を整理しましたが、これ以上増刷は不可能です。どうぞ今月號こそお買損ひなきやう今すぐ御近所の書店へ豫約お申込みおきください。

ボクモワタシモダイスキナ

明治キヤラメル

ミルクキヤラメル
チヨコレートキヤラメル
クリームキヤラメル
レモンキヤラメル
コーヒーキヤラメル

明治製菓株式會社

神武天皇祭をトし 全島郷軍大會を開催
臺北新公園に全分會旗集合

皇紀二千六百年紀元の佳節に當り渙發せられた詔書の聖旨を奉體して時艱の克服に邁進し、聖業の完遂を期するため帝國在郷軍人會では來る四月三日の神武天皇祭當日を卜し全國一齊に郷軍大會を擧行する事となり、郷軍台湾聯合支部でもこれが指令に、着々準備を進め計畫中の所、十六日午後二時から六時まで乃木町臨軍に大會各支部長村田大佐、同台支部伊勢少佐、台北支部野々木少佐及び台北市内各分會代表等參集し、大會に關する實行方法を協議決定した、それに依ると大會は郷軍台湾聯合支部主催で台北市に於て總督、軍司令官を初め、在京官民代理赤非春治中將臨席の下に擧行される事となつた、大會參加者は台北支部では役員全部、全島各地より分會長以上の幹部長、及び會員であるが台北市の分會は會員全員が參加する筈で盛況を期待されてゐる、大會は前段行事として午前九時半から新公園で式を擧行、後段行事として引續き總督府前で分列式を行ひ、同所にて口演講師の後新公園で各旗携行の日の丸行進を擧行それより同所氏、勅使街道を堂々行進し、台湾神社に參拜して午後四時ごろ解散の豫定となつてゐる、尚本大會終了後全島各聯合分會所在地（組織なき處は分會）では四月七日一齊に第二次地方大會を擧行すると共に動もすれば弛緩せんとする民心の鼓舞作興に資する事となつた

武漢に潜入せる 重慶テロ團潰滅
漢口憲兵隊半歳の努力

【漢口十七日發本社特電】漢口憲兵隊では去る一月二十五日漢口難民區を震撼せしめた重慶政府直屬のテロ團のアジトを襲ひ行動隊長丁四保以下八名を逮捕、同團の内容を發表した、同行動隊は武漢失陷に際し皇軍占領下の武漢をテロに依つて攪亂すべく蔣介石の密命を受け隊員〇〇名を以て組織、軍政部より中國銀行を通じ毎月一万三千円程度の活動資金を受け昨年一月頃より行動に移り無線に依つて重慶の指令を受け難民區内の阿片廠、茶館等數箇所にアジトを設け巧妙な地下組織に依つて要人の暗殺、倉庫その他重要物資の燒却を計畫しその多くは我が嚴戒に依つて妨げられ未遂に終つたが昨年四月二十五日難民區における武漢特別市政府經濟委員會事務所に手榴彈を投じ支那人の死傷二十名を出し又六月二十二日新市場劇場に同様手榴彈を投じ支那人負傷者十三名を出す等三件のテロ事件がある、漢口憲兵隊では半歳に亙る努力に依り右テロ團の組織の全貌を掴み得たので一月二十五日難民區數ケ所のアジトを襲つたもの、昨年末の汪兆銘刺テロ團の檢擧とともに之に依つて武漢潜入の政治テロ團は全く潰滅に歸した

臺灣代表
社頭對面瞼に描き 鹿島立つ遺兒
きのふ勢揃ひ種痘も濟ませて

軍人援護會台湾支部では來る二十六、七兩日靖國神社で開かれる父子社頭對面式に參列すべく全國戰歿勇士遺兒代表中台湾代表の岡本和雄君外四名は愈よ十八日出帆の高砂丸で上京する事となり十七日午後四時一先づ五名打揃つて文教局社會課に集り種痘の上一同揃つて台湾神社に參拜、次で立川社會課長より懇切なる訓示を受け台北市、基隆市出身者以外は教育會館に投宿した、一行は十八日午前九時十二分台北驛發の豫定である

靖國の遺兒臺灣神社參拜（三月十七日夕）

採みに採んだ
新税法の修正で 庶民階級大助かり
政府の減收七千數百萬圓

【東京十七日發本社特電】衆議院の特別委員會で審議中だつた新税法案は何しろ五億の國民負擔増加を伴ふ厖大な改正案で委員會も二十數回を重ね紛糾、途に十五日は共同修正案作成の爲め十六日午前二時迄各派委員が居殘り協議を續けると云ふ騒ぎだつたが、十六日夜に至つて漸く各派と大藏當局の妥協が出來午後九時過ぎ開かれた委員會では十數箇所の修正を施した上可決された、大衆の生活の脅威い修正点を拾つて見ると第一に勤勞所得税基礎控除額が原案の六百円から七百二十円に事業所得基礎控除額が四百円から五百円に引上げられた、この結果新税法施行によつて四月から新たに所得税納入者の圏内に居ると思はれて居た月收六十円以下のサラリーマン、勞働者、月收四十円程度以下の中商工業者、表役等計諸さん等は免税となつた訳で又小勤等所得税の免税点は百円から二百五十円に引上げられ小売さんは大助かりとなつた、次いで時節柄最も手痛い増税を狙はれた遊興飲食税中大衆者原案ではカフエー、バー等の飲食店で飲食には免税点三円を設けず假令二十錢のコーヒーでも一割五歩の税を課する事になつたが修正に依つて女給さん五人以下の店では他と同様三円以下には課税されぬ事になつた、次に物品税では昨年も問題になり削除された紙茶、醤油、化粧石鹸の新規課税は今度も矢張り取止めとなり唐傘以上の高價な具合と化の奢い場に入場税を二割とする原案の劇場には一寸した修正の手心が加へられ脆をかつかりさせた、鑑賞の物品税は書籍、寫眞と同様に課税（一万円以上の場合）と修正されて事實上中止同様となつた、この外法人税その他の修正に依つて結局政府の減收は七千數百万円となるが輕減と奨勵してほつと一息の權利内容は“原案作製の當局としては色々不満もあるが大部分が國民の利益を考慮されての事だからまあくといふ處”と云つてゐる

獨軍に撃墜された佛軍飛行機

還都南京
中央政治會議の委員が一番乘
和平建國の門出は明朗

【南京十七日發本社特電】中央政治會議の近づくに伴れ還都の喜びに湧く南京各方面の準備は総て〇・K、今は唯歴史的會議の開催を待つのみとなつた、中央政治會議秘書長褚民誼氏は最後の打合せを終へて十五日夜上海より南京に歸り十七日午後から新公使館跡に日本部を設け正式事務を開始することとなつた、北京路の還都慶祝委員會と他の公使館との間を新しい自動車が十數台縦横に疾驅し政府處の門前に立つ桃色の隊服を着た新しい中國衛兵の姿も和平建國への門出を飾るかである、午後一時三十分着の還都第一列車で中央政治會議委員の先發隊一行が晴れの一番乘りをするので南京停車場には還都準備委員會臨時接待所が設けられ整列、警衛隊が忙しさうに往來し大南京の街頭は喜びに包まれてゐる、要人達の宿舎中山北路の首都飯店は若干名入る

香取丸入港
岸壁無のまま船客一泊

【基隆電話】郵船香取丸は濃霧のため豫定より早く十六日午後十時半基隆に入港十一時過ぎ岸壁に着いたが船客の便宜上から岸壁に着いた際に二等船客は十七日午前八時上陸した、主なる船客は上野三菱商事監査役、竹藤臺拓會社顧問、河合東商大教授、芝增上寺代表代理谷松孝次氏、徳川義親侯の御曹司徳川義知氏等であつた

徳川義知氏談 拓務省の嘱託で海南島、廣東、南京、上海方面を廻り經濟方面、產業方面の視察をする外に特別な用件はない、四月下旬歸京する豫定だ

尚同船には航海途中船内に發生した天然痘患者と同船客であつた船客二名が乘込んでゐて嚴重な檢疫を擧げたが、別に異状はなく、檢疫の要注意人として今後も注意する事として上陸せしめた

聖典講座

台北市佛生會では十八日夕七時半より市内佐久間町二丁目南門公會堂に於て無料講座を開催し人師の「四十二章經講義」を開催し一般の來聽を歡迎する由

北京に於ける共産黨撃滅運動示威行進

三月振りの雨
屏東地方文字通り蘇生

【屏東電話】屏東地方では十六日午後三時頃より降雨となり十七日より霧雨が續いてゐるが屏東測候所調查に依ると十七日午前十一時までの雨量二九四耗で昨年十二月二十四日に七・五耗の降雨があつたのみで約三ケ月間全く雨らしきものもなく乾燥し切つてゐたので農作物は勿論文字通り蘇生の思をなしてゐる

厚生省が月下氷人
先づ東京に結婚相談所を 優生結婚奬勵の親心

【東京十六日發本社特電】明朗な健康國日本の建設に大童の厚生省が國民の體位を科學的に向上させようと言ふ例の優生法は惡疾者、病弱者を全面的に斷滅する斷種法ですつかり人氣者になつたがもともとこの法案はそんな消極的な意味では無く進んで優良な國民と國民の結婚を奬勵し益々勝れた國民を造ると言ふ積極的半面を持つてゐるものでその一つの方法として厚生省が企畫する結婚相談所が十五日の議會の優生特別委員會で明かにされ未婚男女への大きな指針として期待されるに至つた、米國やドイツでは既に政府の認めた相談所があつて其處で許可されたものでなければ結婚出來ないと言ふ嚴格な結婚の統制振り、日本でも優生法の實施される明年度に先んじて來る四月から相談所が開設され、若い男女は安心して家庭生活の建設が出來る訳である、厚生省が勸めるこの明朗月下氷人振りは如何なるものか、當事者たる豫防局長高野六郎氏に訊く

優生法の準備期間に相當する十五年度には準備資金として三万円の豫算を取つてある、相談所はその豫算のうちから試みに設けられるもので例へば東京では京橋の保健館のやうな處も適した衛生機關の中に設け專屬の醫者、技師等を置いて結婚したい男女は此處を訪れ任意に檢査を受けて配偶者の選擇に安心を與へる、勿論、健康だけでは不十分だから家計調査等もやる、最初は斯うした相談だがゆくゆくは未婚者の國民全部の登録カードを作つて適當な者は晩婚にならぬうちにどしく結婚を奬勵しそのカードで相手も選んでやる、生活困難な者には資金も與へる、つまり國民達は優良者は進んで素質を向上させると云ふのが優生法の目的でその中でも結婚が一番大きな役割を演ずるから或は結合結婚法等と云ふ別の法律を作つても良いと思ふ、相談所は最初東京に設き漸時地方に及ぼす

米糠油の多角的研究で 繊維柔軟劑を完成
弱い繊維をつよくする 工研浸透劑

本島内に無限の資源を包藏する芭蕉、鳳梨其の他山野草等の繊維が若しも良質代用品たり得ればと時局柄各方面の關心を惹めて居たが、之等植物の繊維は非常に脆弱な爲め到底其の用途に堪へ得ざるものと看做され顧みられなかつた、處が昨年末青年企業家石橋富士男氏の手に依つて彰化市北門に國產工業株式會社が設立され此の工場に於て製造されつつある之等植物繊維を原料とする繊維代用品は強靱且つ耐久性に富む優秀品として斯界の注目を惹いてゐるが、此の柔軟操作に用ひられる浸透劑は米糠より抽出せるもので、これは府工研有機化學工業部加福忠太技手の貢獻である

即ち同技手は昭和十二年以來島内油脂資源の發見確保に熱心な努力を傾注して來たが、米糠よりの食用油抽出に成功し其の企業化を見つつあるも更に之が應用範圍を擴張し工業用特に浸透劑としての利用研究に依り米糠は廢價の豊産に伴ひ完全利用の途が拓けた訳で、一方工業原料輸入の不足緩和と國產繊維工業の發展を助長する一石二鳥の效果を齎らしたのである、これに就き同技手は語る

糠油は我國最大のしかも恒久的國產資源として既に工業界に登場し其の一部は精製された食用油又は薬用油として市場にも賣り出されてゐますが、未完成品です、研究次第で高級サラダ油迄も持つてゆくことが出來るのです、然し此の糠油をさらに有機薬品原料として多角的に生かして使はねば勿體ないと思ひます、殊に糠油は二期作ですから比較的新鮮な糠が年中平均して得られるので之が一つの强味です、そこで私共は此の工業を本島に於て大いに發展させ度いと念願してゐる次第です、比較的良質の油は之を高級食用油に廻はし、劣等油は有機薬品原料に使ひ良いと研究して參りました、此の浸透原料としての理由が即ち此處に完成した“工研浸透劑”です、元來浸透劑にはロート油、モノポール石鹸系のものとネカール、レオコール系のものがありますが、比較的高價の爲め繊維工業には餘り使用されてゐませんので之を使用すると否とでは強靱性、耐久性に格段の差があります、此の要求に應じて現れたのが“工研浸透劑”です、これを用ふると強靱度が二倍も増します、尚此の他研究室では更に新しい油脂資源の探究に力を注いでゐますので、興亞日本の生產力擴充の爲め一般油脂關係者の御利用に應じ度いと思つてゐますからドシく御相談に來られる様御願ひしてゐます

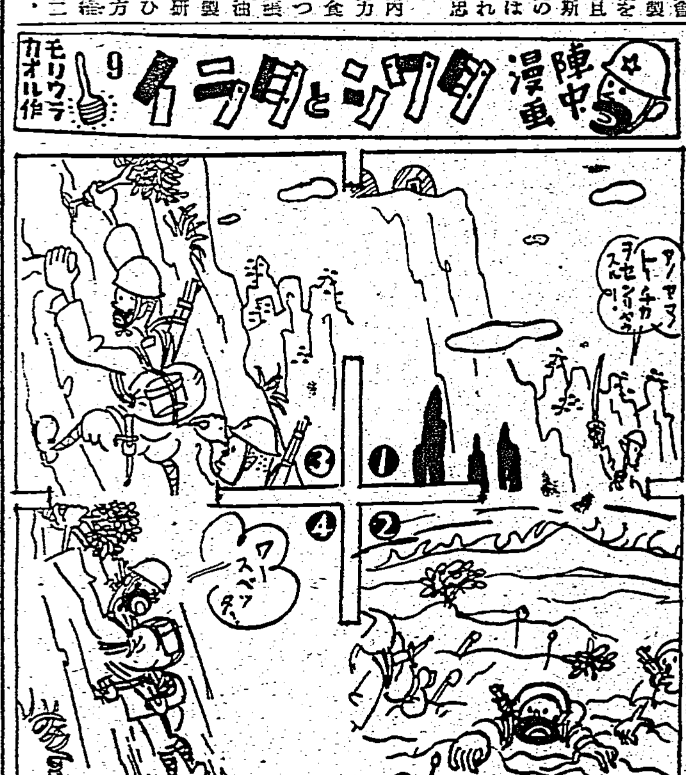

今春から學生無料を決定
東京大學野球聯盟リーグ戰

【東京十七日發本社特電】春のリーグ戰を前に東京大學野球聯盟では十六日新規約に基く理事會を開催、大學野球の教育的意義を重視する意味に於て學生の入場料徴收撤廢を決議愈よ今シーズンから試合校の學生は無料で內外野席に入場出來る事になつた

大稻埕に流腦

台北市建成町二ノ九李乾隆（三）は十七日午後二時流腦と決定稻江病院に收容された

臺北高等學校入試合格者

台北高等學校尋常科入試合格者は左記の通り發表された

稻來勉、伊奈山信賢、入里山正久、江藤昭夾、大塚勘夫、大澤孝也、鏑ケ江和夫、舟山忠典、川平朝清、川崎健、木村英良、北島禕明、保坂忠、齊藤林、高碕鋭、上瀬淳、齊藤稿織、坂本忠一郎、佐々波昭二、下山逸雄、神徳俊輔、高倉佳秀、高田文武、高野秀昭、高松方彥、田中昭實、出水清、永山三平、橋本史郎、八田泰雄、廣畑義雄、船越宏洗、堀之內三夫、增田久男、松山久、安木幹彥、山內隆保、山田新一、吉見吉明、李啓順

司法書士總會

【台中電話】台中地方法院管內司法書士第十八回通常總會は十七日午前十時半より市内新高會館に於て開催された、定永仙藏會長の開會の辭あつて綿方法院長、松浦判官以下各關係主任判官の祝辭及び會員約百名出席の下に十七日役員會の決議に基き代表者數名を選び御病兵慰問と國防費獻金（各自百円宛）醵金の實成を求め滿場一致可決、次いで法院長の訓示、松浦判官の商法改正に關する講話があり引續き法院各關係主任の注意事項、會員提出議案の審議を行ひ協議を遂げ二時過ぎ盛會裡に閉會した

四十七留學生を招き 新民會が惜別の宴
警察官練習所を巣立つ前に

昨年十月下旬から總督府警察官練習所に入所し世界に冠絶する警察官制度の勉強にいそしんでゐた廣東、廈門より派遣警察官留學生四十七名は温かい台湾の人々の親切の中を見事に留學の功成つて愈よ來る二十八日巣立つて新政權成立直前の喜びに沸き返る大陸に錦衣歸鄕台湾で修得した學問を大いに活用し、任國の新政權のため活躍する事となつた、この晴の修了式に先立ち台北華僑新民公會では十七日午後六時半からこれら留學生四十七名を江山樓に招待し惜別の宴を催した、華僑側から會長容祺勵氏を初め會員百餘名出席しテーブルを圍んで歡談に華を咲かせ同九時半ごろお互ひに名殘りを惜みつつ散會した

和歌中のボート顚覆
學生八名行方不明となる

【大阪十七日發本社特電】十六日午後和歌山縣三井寺海水浴場沖で和歌山中學のボート明光號（七人乘）が顚覆漂流して居るのを附近住民が發見、大騒ぎとなり、海上搜査を續けて居るが捜査空しく十七日も搜査を續行して居る、和歌山中ボート部では十六日練習を開始する事になつたが波が高い爲め前主將飯島力一君が中止を提議したのに部員八名は大した事は無いと飯島君を殘して漕ぎ出したもので、八名とも遭難して居ると見られて居る

日航盤谷支店長 加治木中佐出發

【東京十七日發本社特電】日泰定期航空路開通を機として日本航空株式會社に入社バンコック支店長に決定した加治木中佐は十七日朝東京發赴任する、氏は福岡から内台線で台北に飛び二十日同地を出發する第三回コース試驗飛行の龍風號にて任地に赴く豫定である

基隆金山間のバス復活

【基隆電話】昨年末頃から休止となつてゐた基隆・金山間の乘合自働車運行はこの程復活し金山、萬里兩庄民の待望裡に愈よ十八日から毎日午前午後の二回往復を以てバスの開通を見ることになつた

双葉鹿島に敗る

【大阪十七日發本社特電】大阪場所二日目双葉は外掛けで鹿島に敗れた

林景仁氏の追悼法要

元滿洲國歐米司長林景仁氏は去る二月十九日新京に於て逝去した享年四十八、同氏は林熊徵氏の長男で漢詩に堪能であつた、尚知人相計り來る十九日午後四時から円山臨濟寺で追悼法要を營む由

今澤氏の葬儀

過日東京にて逝去した今澤正秋氏の遺骨は夫人、令息に護られ十七日香取丸にて歸台したが葬儀は十九日午後四時半より三橋町葬儀堂に於て執行される

けふの天氣

△臺北地方　東の疾風曇一時雨
△北部地方　北東の疾風曇時々雨
△昨日の氣溫　最高　一四・四度（正午）　最低　一一・六度（午後九時）
（臺北測候所發表）

集金員（新聞）採用
内地人男二十歳前後要身元保證人
臺北市今司二ノ二
臺灣放送協會庶務係

林本源訓眉記主景仁儀今般新京ニ於テ永眠致シ候ニ就テハ有志相計リ來ル三月十九日午後四時圓山臨濟寺ニ於テ追悼法要ヲ相營ミ候間此段御通知申上候
追テ御供物ノ儀ハ堅ク御辭退申上候
昭和十五年三月十八日
張園　野村豐助　陳振能　汪明橡　張松　小松吉久　尾崎秀眞　黃溪霖　郭廷俊　許丙　高潮水　許智貴　楊海盛　魏清德

父林景仁儀豫而病氣療養中ノ處藥石效ナク去ル二月十九日午後五時新京ニ於テ永眠致候間生前ノ御厚誼ヲ拜謝シ此段辱知各位ニ謹告仕候
昭和十五年三月十八日
男　林桐　仝　林鼎禮　弟　林履信　仝　林柏壽　親戚總代　郭廷俊

當組合長理事從六位勳五等今澤正秋殿上京中三月三日午後一時逝去被致候間此段謹告候也
昭和十五年三月十八日
臺北市兒玉町　城南信用組合

從五位勳五等今澤正秋儀上京中ノ處三月三日午後一時急逝致候間茲ニ生前ノ御厚誼ヲ深謝シ此段謹告仕候
追而葬儀ハ三月十九日午後四時三十分三橋町葬儀堂ニ於テ神式ニ依リ相營可申候
昭和十五年三月十八日　臺北市東門町一ノ三
男　今澤正雄　正矩　正三　正直
親戚總代　伏屋宏　友人總代　菅沼三郎　田端幸三郎　齋藤透　猪口誠　水木常次郎

聲明書
此度林本源興殖株式會社取締役林松壽ノ自分等ノ夫ノ不在中一味野心家ガ與知會社名義ヲ濫用シ主要幹部ヲ新ニ任シ解雇ノ新聞廣告ヲ爲シ且ニ殊更ヲシテ會社重要書類及諸帳簿現金印章ヲ奪取持出シタルガ右ハ會社ノ業務遂行ノ權ナキ無權限者ノ行爲ニシテ法律上當然無效ナルコトハ既ニ廣告致候通リナルガ右解雇云云ニ付テハ背後ニアル一味徒黨ノ策動ニ依リ徒ラニ紛爭ヲ惹起セシメ以テ會社財產ヲ私セントスル陰謀ニ有之候此段自分等上海ヨリ歸來シ右事實ヲ確メ防衛上公正ナル法ノ力ニ頼リ適當ナル方法ヲ講ズル事ニ相成候間關係各位ニ於カレテハ彼等ノ策謀ニ乘ゼラレズ御安心ノ上從來通リ當社ト御取引相成度茲ニ聲明仕候也
昭和十五年三月十六日
林本源興殖株式會社
社長代理人　林胡氏淑瑛
同　監査役　王氏玉瑛

藥
總ゆる新藥賣藥を網羅して居ります
廣生堂藥舖
臺北市榮町四　電話
◎地方御注文は至極便利に發送可仕候

名産　貝羊羹とメローは　京町通　かるた屋

就學希望者全部收容

經費一切は父兄が負擔 苗栗街のヒツト

【苗栗電話】新竹州苗栗街内公學校就學率は州下でも定評ある高率を常に持續しつつあり(十五年度九一%以上)年毎に率が向上しつつあるのでその收容に一悩みであつたが十二年より四十七榮、福明會其他等より多大の寄附援助に依つて教室が新設に建てられ就學希望者には何等支障なく收容して來たが偶々義務教育施行も迫りつつあり子女を持つ父兄等の教育に對する關心が頗に昂められた、一公學校を通じて豫想した希望者を一學級七十人の最大限度を以て八學級五百六十名を收容しても尚三學級に於て七十一名の超過者が百餘名に達し(此等は六歳では通學困難に依る一年延びの申出者)を有し結局二學級増の十學級編成を必要とするので此等佐英街長の計ひで頭水秘學、金非一公學校長、同會計役、鄭、江二公學校長、保護者會長等の參集を求め協議の結果父兄負擔にて實現することになり現下の州財政に鑑みて實現困難の場合は六箇年間所要の經費給其他一切の費用を父兄と街民が負擔するに決した、之がため僅か一年延びで國民教育を受け得る學齡兒童が正式に國民教育を受け得ることになつたので關係父兄の期待と喜びは察して余りあり危ふく入學を拒絶さるべき運命にあつた小國民が他と肩を並べて新學期早々得校を許されたため目下街教育係に於て苗栗公其他の設備に忙殺されてゐる

高級柑橘奬勵

臺南州 督府の方針に則應

【臺南電話】臺南州の柑橘奬勵事業は總督府の方針に順應して去る昭和三年度より十二ヶ年計畫で主として文旦、白柚、斗柚等を奬勵して來た本年度で完了するがレモン、バレンシヤその他特殊柑橘の國內自給並に海外向輸出を圖るため總督府では十五年度より五ヶ年計畫にて特殊柑橘類の增植奬勵を實行することとなつたので臺南州も之に順應新年度よりバレンシヤ、レモンを主體として之に文旦、白柚、斗柚等を加味增植に拍車をかける事となつた、種苗は農業試驗場の六柑橘苗圃にて養成の上、牛稠在配付普及せしめる筈で文旦、白柚、椪柑等は苗木養成の關係から六年度より配付する事とし十五年度に於てはバレンシヤ一万五千本、レモン二千本を配布する豫定であり適地適作の見地から種類は平地、それも宅地利用によらしめ山手地帶にバレンシヤ、レモン、椪柑の集團栽培を奬勵する方針である尚苗木系統の良否如何は栽培技術と相俟つて斯業達成に重大な影響を及ぼすので將來は柑橘園に附隨して母樹園を設置する計畫であるが差當り系統優良な母樹に對しては引續き補助金を交付して保護管理を行はせ優良種苗の養成增植を圖る一方既設園の改良と共に主產地には模範柑橘園を設置して當業者に栽培管理の實際を指導する事になつてゐる、因に昭和三年度より同十四年度に至る柑橘奬勵事業成績は種苗配布本數十八万三千三百八十八本、植付面積四百五十九甲(十四年度配付の文旦九、三二一本、白柚一〇、九一四本の植付面積を含まず)に及び之が内訳は左の通り(括弧内植付甲數一端數略)

文旦七〇、〇五七本(一七三)白柚八一、九五九本(一九一)斗柚二〇、〇五八本(五七)椪柑四、二六〇本(二五)バレンシヤ五、四五一本(一〇)レモン一、四〇二本(一)グレープ二〇〇本(〇・四)

お米は大丈夫

彰化市に配給組合結成

彰化市六万市民の食米の確保と配給の円滑を圖る目的で市內白米業者四十名を以て組織された彰化米穀配給組合の創立總會は十六日午後三時四十分から公會堂に於て市尹代理角田勸業課長、平山行政、白井經濟、櫻井外勤各主任臨席し來賓として小川商工會議所理事、松非彰銀支店長其他多數列席の下に擧行され、宮城遙拜默禱の後陳火松氏推されて座長となり、組合規約並に定款細則、昭和十五年度收支豫算(一万二千六百円)を承認可決し役員選擧は市尹指名一致を以て指名一任に決したので角田勸業課長より左の通り指名あり、それより角田課長、白井經濟主任の訓示、松非彰銀支店長の祝辭あつて同五時閉會したが、同組合は台中州米穀配給組合又は米穀局より組合員の所要する數量を一手に拂下げをなして配給するので今後市內消費米の需給が一層円滑を得られるものと期待されて居る

組合長陳火松、副組合長謝永枝、理事林陳、張源榮、顧良松、李水元、蕭泉成、監事李炎、薛清標、黃金水

尚陳反氏は組合員の希望に依り顧問として就任した

臺高工卒業式

【臺南電話】台南高等工業學校第七回卒業式は十六日午前九時より同校講堂に於て總督代理商前督學官臨席の下に擧行來賓として石非知事、岡田臺南市尹、各中等學校長、父兄等多數参列一同國歌奉唱、皇軍武運長久並に戰歿者へ感謝の默禱を捧げ勅語奉讀ののち卒業證書授與及び學業優秀者に賞狀を授與し若槻校長の告辭、來賓商前督學官の訓辭、石非知事の祝辭、卒業生總代近藤寛君の答辭あつて同十時閉式した今期卒業生は機械工學科吉田正七君外廿一名、電氣工學科宮澤治郎君外十九名、應用化學科勝部一男君外十九名で學業優良者は左の三君である

近藤寛(機械工學科)大內健次(電氣工學科)小池進三(應用化學科)

(寫眞は同感謝祭)

卒業感謝祭

【羅東電話】羅東郡下の小公學校卒業式は十一日太平山小學校を皮切りに十三日羅東小、羅東公、五結公、二結公、順安公、紅柴林分教場、十四日羅東女子公、大洲公、茅子寮公、冬山公、利澤簡公、十五日三星小、武淵公及び三星公の順序で盛大に擧行した今年の卒業生の

一週間一回の節米で一月千百餘石浮く

花蓮港でも愈よ節米運動

【花蓮港電話】去る十五日開かれた國民精神總動員參與會に於ては十五年度の實施事項として廳下全般に亙り節米及び供米運動の勵行に乘出す事に決定を見たが廳下の在住民が一人殘らず一週一回節米を勵行し代用食又混食を實施すれば一箇月間で一千百六十石一年間で一万三千二百石の節米が可能となるので物資愛護の精神から全廳下の主婦に呼びかけ之が徹底を期する事になつた

亞鉛板組打合會

【台中電話】台中州下亞鉛板組製品配給組合商打合會は十四日午後二時より市內同業務所に於て州より森國代表者十二名出席し今後の配給歩合の決定につき協議した

市衞生組長會議

【屏東電話】屏東市衞生組合協合會新年第一回組合長會議は十五日午後三時より市會議室に組合長たる各區長十三名中十二名、州より安倍衞生課長臨席の下に開會、先づ大國市尹挨拶を述べ

一、昭和十三年度衞生組合歳入出決算報告
二、同事業報告
三、昭和十五年度歳入歳出豫算案
四、同事業案
五、同會費徵出に關する件
六、屏東市衞生組合協合會役員以外規定中改正の件
七、顧問推戴に關する件

を附議異議なく可決、顧問には江崎屏東郡守を推戴することとし最後に組合事業遂行に關する諸般の打合をなし五時散會したが、新年度豫算額は一万九千九百六十九円である、新年度の事業は大體從來通りマ病豫防に全力を注ぐが新に結核豫防に關し特に力を盡す豫定である

大屯郡慰安會

【台中電話】時局に直面し島民の赤誠日を逐うて昂揚を加ふる折柄大屯郡主催の慰安會は十九日午後一時より豐榮館に於て開催、出席者は郡下公學校兒童、男女青年團の心をこめた舞踊、劇等を演出する

棉作指導所長着任

總督府棉作指導所は屏東街に新築中で漸く落成の運に至つてゐるが同所長松浦光氏は十三日着任十四日各方面の挨拶廻りや視察をなした

日の丸の旗、帝國並に中國新政府の万歲を三唱して同六時過ぎ盛況裡に散會した

屏東招魂祭

二十一日碑前で嚴修

【屏東電話】屏東市では來る二十一日の春季皇靈祭に當り午前九時より公園內忠魂碑前にて招魂祭を執行することとなつたが本年は事變關係病死者も合祀して祭典を盛大に執行する由で市民多數参列されたいと

優良部落表彰

彰化市では嚮に實施された部落調査に於ける入賞部落たる宮內部落の表彰式を石牌坊、宮內部落の表彰を兼ね州下優良部落として入選せる宮內部落の表彰式傳達の為め十五日午後二時から市會議室に於て小島市尹、興田教育課長其他關係者列席の下に表彰式を擧行、先づ宮城遙拜の後小島市尹より表彰狀と金一封を授與し、一場の訓示あつてこれに對し表彰者を代表して宮內部落振興會長林氏の答辭あつて閉式した

豚肉で暴利

買手にも落度

【台中電話】豚肉の高值に乘じて不正を働いた業者の數々—『その一』市內樹仔腳六〇〇番地豚肉商は公定價格を超えて一斤五円二十九錢を『その二』千坪町一五四同業張火旺は同樣七円三十五錢を其他二件共經濟警察の目を盜んで不當利得した廉で夫れ〲嚴重司法處分に付されたがこの徒輩の行為は勿論不都合であるが買手たる市民も値段の高下を問はず我勝ちに買取る事は遠慮すべきだと云はれてゐる

羅東從軍記念會

【羅東電話】支那事變從軍記念會羅東郡分會結成式は十七日午前九時半から羅東公會堂に於て擧行された、宮城遙拜、默禱、國歌合唱丸木分會長式辭を朗讀し會員代表の宣誓、陳街長始め各團體代表者の祝辭あつて閉會、引續き羅東神社で皇軍武運長久祈願祭を嚴粛に擧行した後懇談會を催して同一時半散會した

霧峰で輪禍

【台中電話】十六日午後六時十分頃霧峰一一九番地先きの縱貫道路で市內錦町一ノ二源興タクシー運轉手王清添(二三)が台中から南投へ進行中同所にさしかかつた際霧峰庄北溝七四林華(三)及林長(二七)の兩名を跳ね飛ばし林は二週間林長は一週間の治療を要する負傷を負つた

協議會で慰問袋

【新營電話】新營郡鹽水街協議會は去る二月二十六日開催、當日出席員高木街長外十二名の手當金二十八円を皇軍に慰問袋を贈るべく興に取次方を申出た

忠臣楠公銅像

苗栗一公で除幕式

新竹州苗栗第一公學校では皇紀二千六百年記念事業として豫ねて計畫した忠臣楠公銅像建立はこの程完成し十五日午前九時同校禮堂前に於て宇佐美街長、徐保甲聯合會長、直塚郡長、鈴木庶務課長等多數來賓参列、主催者側では金非校長以下職員全校兒童が参列嚴粛裡に除幕式を執行した像は四尺五寸の堂々たるものである

流腦は下火か

台中州南投街の流腦は錢年以來部落民の協力で必死の防遏に努めた甲斐あつて死亡二名、患者三名、保菌者七名を出したのみで昨今稍下火になつた模樣である、因みに近隣部落民に對する豫防注射はワクチン到着次第行ふ

トラツク統制打合會

創立總會は四月

【台南電話】台南州のトラツク統制打合會は十五日午前十一時より台南州會議室に於て州より横溝警務部長、野里保安課長、三宅警察長、原交通係長、新營、新化、曾文、北門の各郡警察課長及業者四十餘名参集の上開催され、先づ和田委員長より挨拶の後警務部長統制の趣旨に就き詳細説明あつて和田氏議長席につき定款、目錄等の審議に入り北門郡下蒸組代表の除外希望其他二、三の質疑應答あつたが結局大勢に順應して之を承認し同三時四十分終了した、尚これで全州下の統制打合を全部終了したので、直ちに創立準備に着手、創立總會は大體四月中旬頃になる模樣である

臺南華僑總會

【台南電話】台南華僑新民公會第三回總會は十六日午後四時市公會堂に於て開催、來賓多數臨席、會員四百餘名出席し型の如く式を進行の後議事に入り役員選擧の件、會則改正の件、十五年度豫算承認の件等を異議なく可決、李會長の式辭、宣言、決議等あつて來賓の祝辭、役員證書授與、優良組合

新營漢藥種組總會

【新營電話】新營郡漢藥種商組合總會は二十日午前十時より新營公會堂で開催する

煙草耕作組總會

【東港電話】高雄州東港煙草耕作組合では二十日午前十時より東港公會堂に於て第三回通常總會並に苗床品評會賞品授與式を擧行する事になつたが招待者は州、專賣局、屏東專支局、煙草耕作組合聯合會より夫々關係官が臨場する

國講終了式

【花蓮港電話】花蓮港郡下の五國語講習所は開設以來好成績を以て所定の講習を修了したので十七日午後二時より同所公學校に於て推名校長以下來賓、職員等多數参列の下に修了式を擧行し同四時過ぎ盛會裡に終了した

公學生が一周旅行

新竹州新埔公學校兒童は十七日から二十七日まで一週間全島一周旅行をするが日程左の如し引率者吳主管、高岡訓導外十七日台南、十八日高雄、十九日宿湖、二十日嘉義、二十一日台北、二十二日宿泊、二十三日宜蘭、二十四日花蓮港、二十五日台東、二十七日歸校

藤黑街長令息結婚

【新竹電話】新竹州朴子街長の次男法文學士正明君は今般松之助氏の次女明子孃と婚約相調ひ去る九日東京に於て華燭の典をあげたが更に十七日正午官民多數を當地鶴月樓に招き披露宴を催す

男女店員募集 臺北榮町 大倉本店雜貨部

萬なかだち

齒科醫師 至急招聘 委細面談 臺南市元町六ノ二〇番地 吳齒科

男店員 販賣・商會 毎日午後一時より三時まで 大屯ホテル 來談

女子會計 商會毎日午後一時より三時まで 公會堂食堂へ來談 大屯ホテル

女中至急入用 内地人に限る 本人來談

旅館女中 内地人・年齡問はず 毎日午後本人來談

女中入用 臺北市 電話一七五二

帳場入用 年齡四十歳以上 女子に限る

草山車掌入用 但し内地人

京染 新柄で御染めは

賣自動車 三五年シボレー

貸家 新築

賣家

電話賣買入 低利金融 共信社

電話賣物あり 共信社

電話・商品・貸家 旭屋

土地建物 賣買仲介 旭屋

讓店賣 方買 共信社

蓄膿漏に 中耳炎に チセプタール錠 二百スルフオンアミド劑 全國有名藥店に有り

動脈硬化 ヨードブルトーゼ 各帝大病院常備藥 造血アウトホルモン ブルトーゼの强大なる造血作用とヨードの共殺作用により病的組織の改善と滲出液の吸收に奏效し・特に疲病實・精力減退・甲狀腺肥大・血管硬化症慢性關節炎等に著效あり 小瓶 大瓶

驅虫による國民保健運動 最後の一虫まで これ…… マクニンの實力 虫下し マクニン のみ易くよく效いて害がない

天下一品! キッコーマン醤油 C―16

◎人一代の"吉凶"運命を左右する! 新姓名學と名前の附け方 姓名學上から見た正しい改名によつて凶運の人が幸運に惠まれ又屋號を改める事によつて商賣が繁榮するなど改名によつて運勢が轉廻した幾多の實例がある。幸運を希ふ人は誰でも出來るこの姓名開運法を見て改名命名に應用して幸運を摑め!天地人・三冊合本 特價一圓六十錢 ◎ハガキで申込次第後金引替便(金一圓七十五錢)で急送す! 東京市 日本姓名學館

外交時報 三月中旬號 汪政權の性格と待望……半澤玉城 南極先占と歸屬論……立作太郎 法王・大統領の和平……米田實 戰爭と自治領……長野敏夫 新政府治國方針……西山榮久 中國新政府の法統……金崎賢 新秩序と三民主義……岡部三郎 福島將軍と大陸……中山久四郎 十字路の羅馬尼……內藤智秀 英國の南阿重大性……伊東敬 米國の海軍政策……棟尾松治 興亞滅共反ソ統一論……赤尾敏 滿洲開拓問題の論議……日笠芳太郎 國務次官の渡歐……歐米時報 南京還都準備進む……支那時報 國際外交半月誌……本社調査局 外交時報社

無自覺の危險 ズルフオンアミド劑の過信は却て治癒を困難にし病狀をして益々複雜ならしむ

ズルフオンアミド劑が淋疾治療に對し、如何に世界的な稱讚を博するとも、二―三日の內服で完治するが如き感を患者に與へることは、實に危險である。即ち、化學療法劑の效果を誇示し、最も納得し易き局所症狀の消退のみを强調することは、心理的に短期治癒の如き暗示を受けしめ易い。

アルバジルは、內服後早きは翌日に於て自發症狀の消退を見る。併し、敢て之を主張せざるは、自發症狀の消退、必ずしも淋菌の消滅を證明するものでなく、顯微鏡、其の他の檢診を經て始めて治療を中止すべしと稱さる學理と實驗を尊重し、正しき化學療法を確立せんが爲めである。若し、ズルフオンアミド劑の過評に誤たれ、自發症狀の消退を以て治療を中斷するならば、將來再發に惱み、且つ淋菌の抗藥物性を助成し、治療を困難ならしむるが故に、常に小康に安んずるが如き事の無き樣注意すべきである。

治療效果の信頼すべき標準は諸權威者に依て斯くの如く樹立された

ミド基を有する高分子製劑たるアルバジルに於てさへ、左の如き經過を辿るもので、之れに優る治癒率を見ずと稱せらる。淋疾に對するズルフオンアミドの發見は世界的な驚異と稱せらるゝも、その眞の作用を正視し、徹底的療法を行ふことが最も緊要であることを高唱して止まない。

二個のズルフオンアミド劑として、アルバジルに對する諸學者の實驗が、國產最初の高分子化學療法劑として、應用上に於ける作用機轉と治癒經過に對する指針が確立さるゝに至つた。

第一衝撃の經過と予後― 一回二錠食後に服用し、一日六錠宛を三日服用せしめる方法を、學術的に、一衝擊療法と稱せらる。一衝擊期間たるアルバジルの內服にて多くの場合自發症狀消退し、恰も治癒の如き狀態となり、診斷の結果治癒と誤せらるゝ者もあれど、特に注意すべきは、自覺症狀消退を以て治癒と速斷することなく、專門醫家或は衛生試驗所等に於て予後を診斷し、無菌とならざる場合は更に次の療法を行ふ。

第二衝撃の經過と予後― 前記の診斷を經て、淋菌發見陰性とならざる場合、引續き第二回の衝擊を行ふ。治癒すべき淋疾は、多く此の期間に患者の滿足すべき成績を現はし、淋菌陰性となることが認せらるる最も期待すべき時である。

第三衝撃の經過と予後― 頑固なる淋疾には屢々數回の衝擊療法を反復するが、第三回目の衝擊は第二回目を終了後、三―五日を休養して續行する。本療法期に於て發揮せらるゝ治癒成績の高率なることは多くの說明を要しない。然れ共同ほ、頑菌にありて菌陰性とならざる難症あれど、衝擊療法の延長服用法の勵行により成功せる治驗が報告せられつゝある。

―淋菌及び大腸菌に起因する諸疾患― 急性、慢性淋疾・膀胱炎 ―葡萄狀、連鎖狀球菌に起因する諸疾患― 中耳炎・扁桃腺炎・丹毒 齒齦炎・齒槽膿漏・腎盂炎 其他…化膿性諸疾患等

二十錠入…四円 百錠入…拾七円 藥店にあり品切時は本舗へ御注文

株式會社 山之內藥品商會 大阪市東區道修町 東京市日本橋區小舟町二 海外支店所在地 奉天・北京・廣東

急性淋疾に 慢性淋疾に アルバジル錠